Prensa SILVESTRE

CAIRNS 5

DICIEMBRE 1992 • Ejemplar de distribución gratuita

Publicación mensual de la Estación de Cría de Animales Silvestres

ECAS 1992

ECAS 1993

NOS VISITARON, DESDE ABRIL, 15.000 NIÑOS EN EDAD ESCOLAR Y 12.000 VEHICULOS LOS FINES DE SEMANA

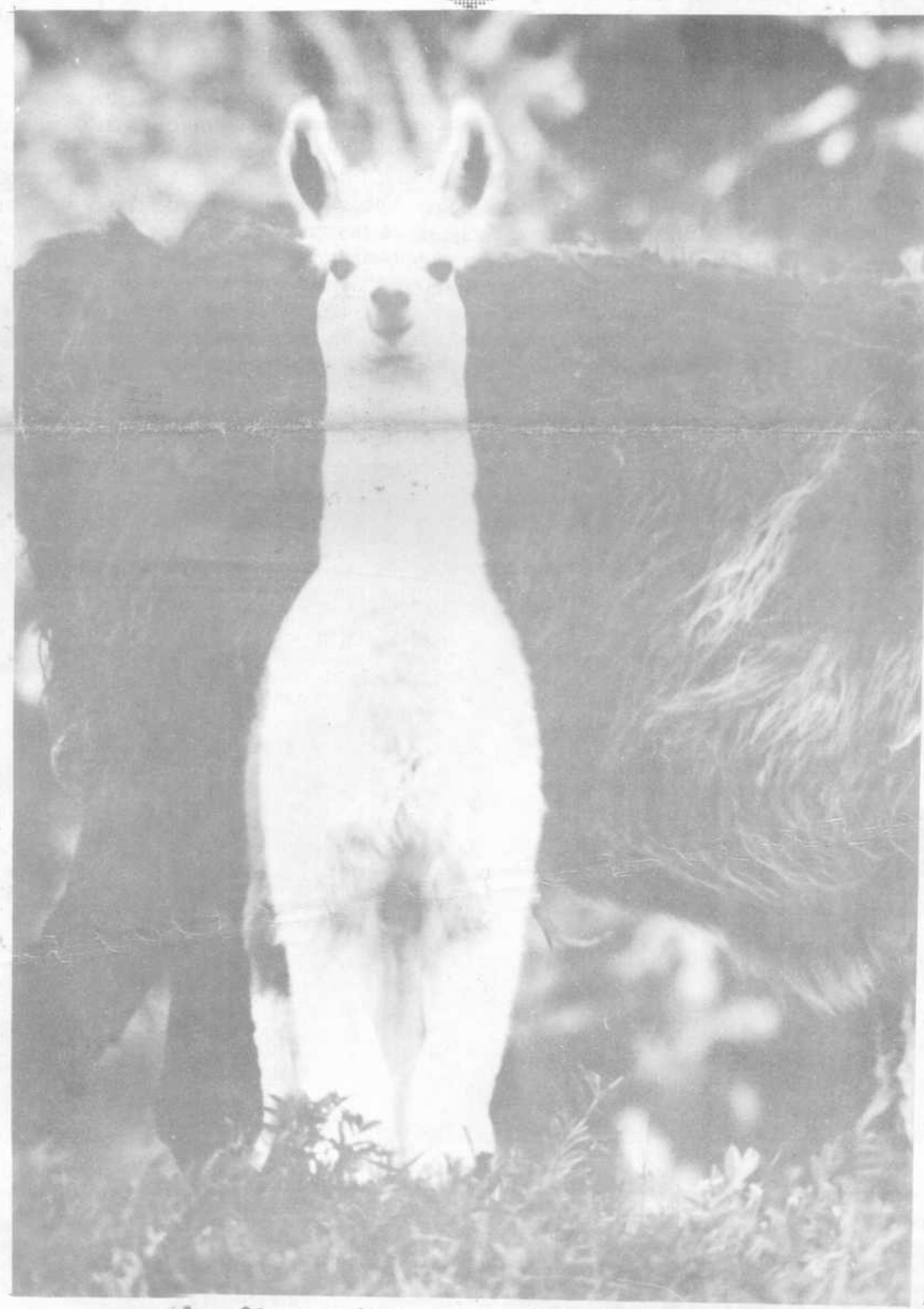

Llamita nacida este año, en ECAS.
Nuestro ejemplar más jóven

Los esperamos.

Ciervos, Guanacos, Guanillamas, Pumas, Jaguar, Loros, Tucanes, Búfalos, Cebras, Patos, Flamencos, Antílopes, Nutrias, Carpinchos, Ñandúes, Jotes, Aguila, Caranchos, Coatíes, Agutíes, Zorros, Monos, Corzuelas, Urracas, Tortuga, Llama

y siguen las firmas

FELIZ AÑO NUEVO

ECAS no es un zoológico

editorial

Como se desprende de la encuesta realizada durante el mes de octubre en nuestra **Estación**, una parte importante del público encuestado (20%) opina que *"hay pocos animales"*. Es por esto que, más allá de tratar de cumplir con la demanda de la gente: mayor número y variedad de especies, vale aclarar una serie de factores que el público en general no ve y con los cuales nos enfrentamos periódicamente los que trabajamos en la **Estación.**

ECAS no es un zoológico sino una **Estación de Cría** por lo cual, al encontrarse la mayoría de los animales en semicautividad actúan variables que los hacen mas o menos visibles como ser época del año, período reproductivo, características meteorológicas, etc.

Las áreas o potreros destinados a los animales tienen una *"capacidad de carga"* limitada la cual está dada tanto por la disponibilidad de alimento *(en época invernal, al estar la pastura natural muy degradada, se les proporciona a los animales un suplemento alimentario)* como por la territorialidad de las distintas especies existentes (peleas de machos por posesión de hembras, superposición territorial de manadas, problemas interespecíficos como peleas de machos de distintas especies e hibridación, etc.).

El plantel faunístico de **ECAS** es producto de **donaciones, canjes con otras instituciones, capturas permitidas por las autoridades competentes** (direcciones de fauna jurisdiccionales, etc.) **y secuestros del tráfico ilegal.**

Por una cuestión de ética conservacionista no se ingresa en el circuito clandestino de comercialización de fauna silvestre. Esta aseveración puede sonar obvia pero no olvidemos que la mayoría de los zoológicos del mundo adquiere sus planteles en este mercado. Ejemplos de ello son el Oso hormiguero *(Myrmecophaga trydactila)* y los flamencos *(Phoehicopterus sp.)*, especies protegidas en toda su área de distribución y muy buscadas por los zoológicos, principalmente del primer mundo quienes llegan a pagar cifras astronómicas por un ejemplar de estas especies.

ECAS, desde abril de 1992, ha incorporado diversas especies como: **tucanes, guacamayo, monos caí, ardilla, carpinchos, zorros del monte, patos silvestres, nutrias, coatí, piche, ñandú** y **corzuelas.**

También, mediante el acondicionamiento de predios para la cría, **este año han nacido en ECAS ciervos dama, ciervos axis, búfalo de la India, llama, antílopes, gansos canadienses y patos siriri.** Todo esto permitirá que, a corto y mediano plazo, podamos satisfacer la demanda del público.

La Dirección

Carpincho criado en semicautividad

Staff

Director General: *Héctor Rubén Vaccaroni* • **Director Ejecutivo:** *Lic. Gustavo Tito* • **Jefe de Redacción:** *Andrés Freisztav* • **Colaboran en este número:** *Prof. Marisa Sánchez, Lic. Mónica Casciaro, Dr. Francisco Luna, Dra. Mariana Pouzo, Claudia Durquet, Gpque. Carlos Borel, Olga Buze* • **Fotografía:** *Nato Ojeda, Oscar Sierra y Archivo ECAS* • **Corrección:** *María del Rosario Martínez* • **Humor:** *Guillermo Castiglione, Gustavo Tito* • **Responsable de publicidad:** *Daniel Velado; Cecilia Lanfredi* • **Diagramación y composición:** Jane Avril, Diseño en Comunicación Visual, 63 nº 444, teléfono (021) 3-2155, La Plata. Tirada de éste número: 2.000 ejemplares • Registro de la Propiedad Intelectual en trámite• Las notas firmadas no necesariamente representan la opinión de la editorial y son de exclusiva responsabilidad de los autores. **PRENSA SILVESTRE** es una publicación mensual editada por JANE AVRIL DISEÑO EN COMUNICACION VISUAL, 63 nº 444, teléfono (021) 3-2155, (1900) La Plata por convenio autorizado por la ECAS Estación de Cría de Animales Silvestres, perteneciente a la Dirección Provincial de Producciones Intensivas del Ministerio de la Producción de la Provincia de Buenos Aires.

AÑO I Nº 5 • DICIEMBRE DE 1992

Actividades

Verano E.C.A.S. '93

Dirigidas a:
- ***Centros de Jubilados***
- ***Colonias de vacaciones***
- ***Clubes***
- ***Escuelas de verano: municipales, provinciales y nacionales***

El **Programa de Educación Ambiental** ofrece **visitas guiadas** para todos aquellos grupos que se acerquen a nosotros durante el verano. Las mismas ser realizarán los días **martes, miércoles y jueves durante los meses de enero y febrero.**

El **único requisito** es que el **grupo sea mayor de 20 personas** (pueden ser simplemente un grupo de amigos) dispuestas a disfrutar de un excelente paseo al aire libre, entre animales silvestres, acompañado por guías especializadas.

Infórmese por teléfono al **(021) 87-0920** o personalmente en el **ECAS**, de **lunes a viernes de 9 a 14 hs.**.

Actividades Académicas en E.C.A.S.

El pasado 23 de noviembre se realizó en la Estación una charla sobre **"Legislación nacional sobre fauna silvestre"** a cargo del **Lic. Gustavo Porini** de la **Dirección Nacional de Fauna Silvestre.** La misma contó con la asistencia de 20 estudiantes de la Facultad de Ciencias Naturales, profesionales de E.C.A.S y la presencia de **"Juancho" Bianchini**, profesor de la cátedra de Mastozoología de la carrera de Licenciatura en Biología. Luego se hizo una recorrida por el establecimiento y, por supuesto, el correspondiente asado.

Las cátedras invaden E.C.A.S.

Las cátedras de Ecología de Poblaciones, Mastozoología, Entomología y Etología de las Carreras de la Licenciatura en Biología de la Facultad de Ciencias Naturales de U.N.L.P. han utilizado, y lo siguen haciendo, las instalaciones y los animales de la Estación para realizar trabajos prácticos y algunas tareas de investigación.

Esperamos que sigan visitándonos. E.C.A.S. está a menos de 20 km. de la Facultad, aprovechemos recursos, la fauna silvestre lo necesita.

ECAS

Estación de cría de Animales Silvestres

Tel. (021)87-0920
Cno. Centenario km. 16.200
Casilla de Correo nº 129
(1895) Villa Elisa, La Plata - Bs. As., Argentina

II Congreso Argentino de Herpetología

En el Colegio de Abogados de la ciudad de La Plata, del 11 al 14 de noviembre se realizó el **II Congreso Argentino de Herpetología**, auspiciado por el Ministerio de Salud y Acción Social de la Provincia de Buenos Aires y Facultad de Ciencias Naturales y Museo, Instituto M.Terrero, Traffic Sudamérica, Municipalidad de La Plata, Museo Argentino de Ciencias Naturales "Bernardino Rivadavia", Universidad CAECE, Zoológico de La Plata y Fundación Vida Silvestre.

En este encuentro científico se presentaron **trabajos acerca de los anfibios y reptiles sudamericanos**, los cuales fueron expuestos en forma oral y en panales. Se desarrollaron también **conferencias y mesas redondas** sobre la comercialización de faura, ecología, conservación, evolución y paleontología de la herpetofauna en las que intervinieron especialistas argentinos e internacionales.

Otra actividad realizada fue la creación de un **"Taller de fotografía científica"**, muy interesante y necesario para la biología que precisa documentos fotográficos ya sea en los trabajos de campo como de laboratorio o bioterio.

La importancia de estos encuentros es el **intercambio de información científica y técnica, de ideas y experiencias, la crítica y discusión** sana y constructiva; y lo más importante: la **interrelación entre personas** que tienen una meta en común: **estudiar y trabajar para conocer, conversar y hacer un uso racional de la fauna.**

E.C.A.S. estuvo presente y cuenta en su archivo con los resúmenes de este evento, los cuales están a disposición de los interesados.

Felicitaciones a la comisión organizadora y a los participantes de esta reunión.

Lic. Mónica Casciaro

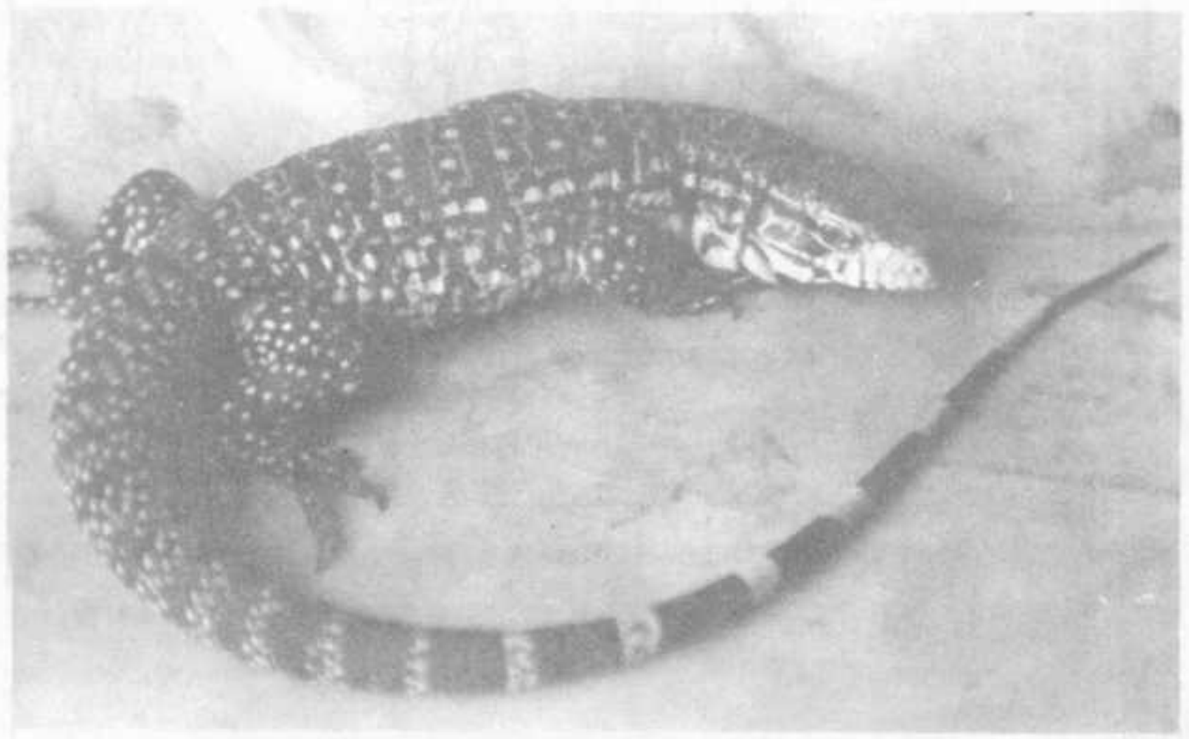

Lagarto Overo *(Tupinambis teguixin)*

Protagonista exclusivo del II Congreso Argentino de Herpetología

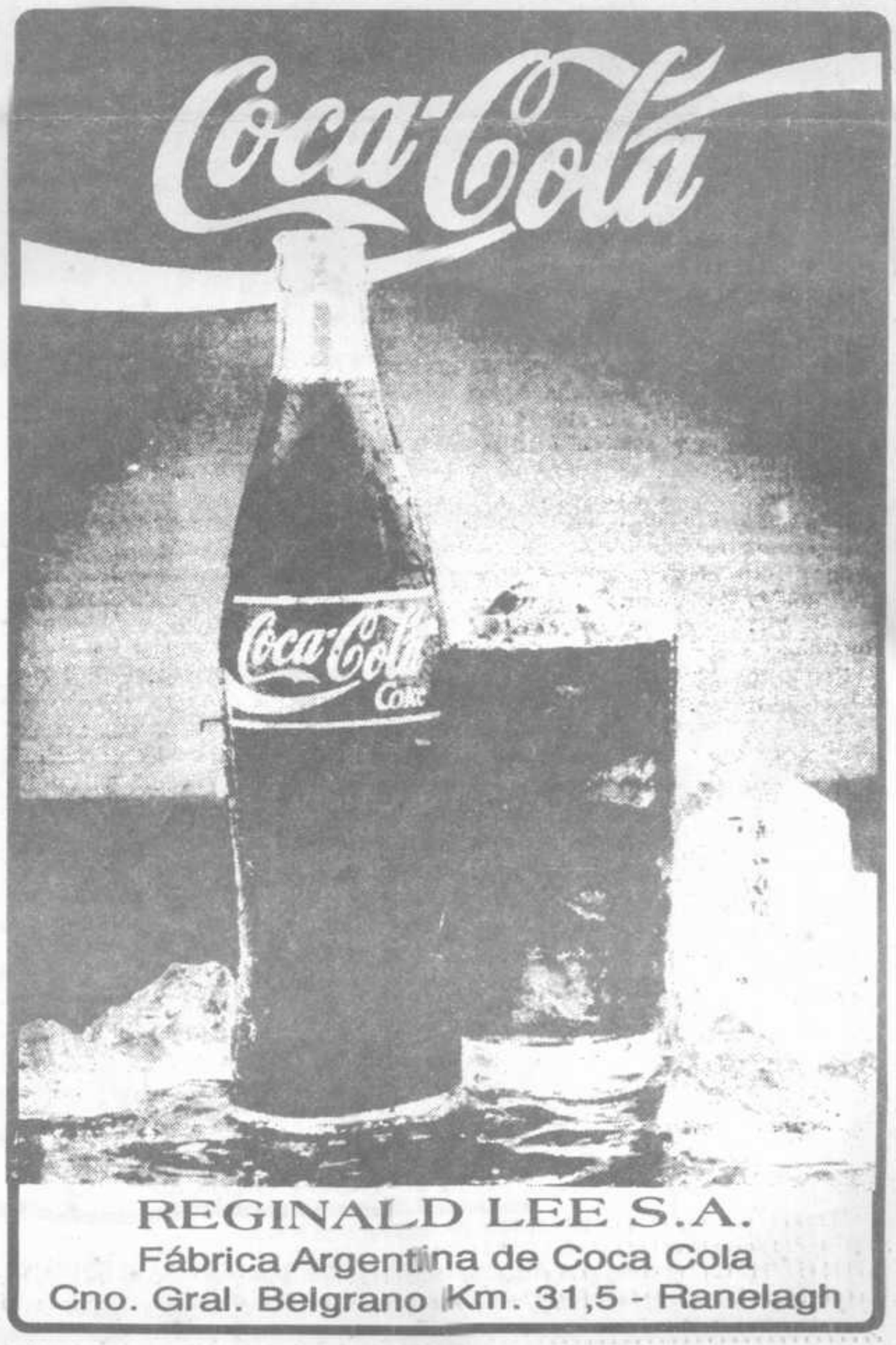

RADIOGRAFIA DEL VISITANTE

Durante el mes de octubre realizamos una encuesta al público que visita la Estación para conocer sus inquietudes y expectativas.

De las respuestas pueden extraerse interesantes conclusiones que nos servirán para mejorar y reorganizar la atención al público y la información que brindamos.

De este modo nos enteramos, por ejemplo, que la mayor parte de la gente que nos visitó durante ese mes no sabía que la Estación es estatal (95,2%) y que depende del ***Ministerio de la Producción de la Provincia de Buenos Aires.***

Por otra parte tuvimos una sorpresa al ver que la mayoría (71%) dijo conocer cuál es la función de la Estación, coincidiendo con los ***objetivos*** *que nos hemos propuesto al hacernos cargo de E.C.A.S..* ***"Cría y conservación de los animales", "preservación de las especies", "investigación" y "educación"*** *fueron las respuestas más comunes al responder sobre este punto.*

También nos importaba saber ***qué cosas les había gustado*** *más del paseo* ***y cuáles menos.*** *Con respecto a la primera pregunta la mitad contestó que le gustó mucho el* ***"buen estado de los animales", "los animales en libertad" y "la variedad de estos (51%).*** *Aunque muchos destacaron también la* ***buena atención del personal (17%).***

En cuanto a los ***aspectos que menos le gustaron*** *estaban los* ***"pocos animales" (20%)*** *opinión que motivó la Editorial de este número.*

Seguiremos encuestando y preguntándole su opinión, la única forma de hacer que E.C.A.S. sea una institución para y por la comunidad.

Andrés Freiszvtav

En la Argentina . . .
• Cada año se matan
40.000 (*) ñandúes
20.000 (*) chulengos
2.000.000 (*) de lagartos
para vender sus cueros.
• Cada año se capturan 30.000 (*) loros y pericos para venderlos como mascotas.

Hagamos lo posible para que el año próximo no ocurra lo mismo

FELIZ 1993

E.C.A.S (Estación de Cría de Animales Silvestres)
Dirección Provincial de Producciones Intensivas
Ministerio de la Producción de la Pcia. de Buenos Aires

(*) Cifras aproximadas

El hon

Fuente renovable de carne, cuero y lana, ya los habitantes de antaño tenían costumbres y creencias que permitían que las poblaciones de guanacos se mantuvieran en número constante. Así en el Sur del país, los onas creían que "si se cazaban de más y se producía un desperdicio de su carne, esto enojaba a los guanacos que por venganza se hacían esquivos y en consecuencia el cazador, no obstante su habilidad, no podía cazar durante meses" (Palermo, 83).

En el N.O. argentino era aprovechado por los indígenas quienes por influencia incaica regulaban la caza a áreas circunscriptas, donde luego se prohibía ésta, durante años, para permitir la recuperación de la fauna.

Atrapaban los animales con boleadoras para esquilarlos y prohibían la matanza de hembras y crías que eran soltadas luego de la esquila (Palermo, 83).

En esta zona, el guanaco goza de la protección de personajes mitológicos como Coquena y Yastay.

"El Coquena no deja que cazen con armas de fuego, si así ocurre se enoja y sale a defender su hacienda. Sale a veces en forma de guanaco y empieza a arriar sus tropas y las lleva como si volara, y las esconde. Dicen que se abren las puertas de los cerros y ahí las va amparando (Battini, 84).

SI NO TRABAJAMOS POR LA ECOLOGIA NO HAY PROBLEMA.

SOLO QUE CADA VEZ VA A SER MAS DIFICIL PODER TOMAR AGUA, RESPIRAR Y DISFRUTAR LOS ESPACIOS VERDES.

La contaminación del medio ambiente es un problema grave. Una buena manera de empezar a solucionarlo es la unión de todos los que trabajamos por una mejor calidad de vida, para concretar el Pacto Ecológico Bonaerense y poner en práctica una legislación que atienda a todas las propuestas.

FORMEMOS EL

PRESIDENCIA DE LA HONORABLE CAMARA DE DIPUTADOS DE LA PROVINCIA DE BUENOS AIRES
Calle 53 entre 7 y 8 (1900) La Plata. Consultas a Tel.: (021) 21-0161/69. int. 220 o (021) 24-3279.

JANE AVRIL
Libros
Folletos
Revistas
Publicidad
Diseño
Gráfico

JANE AVRIL
Diseño en Comunicación Visual
63 nº 444
tel. (021) 32155
La Plata

nbre y el guanaco

Cuenta un cazador catamarqueño: "En eso vi al telincho que disparaba con furia como si juera a buscarme ande yo'taba, como si viniera a toparme y eso que yo'taba escondiu. Era un guanaco grandote que tenía un vellón de lana, hermosa como nu había visto otro. Ahí le tirí un tiro, pero el animal siguió la carrera a penas renguiando di un pata. . . Entonces ahí apareció. . . un viejito bajito de barba larga, que tenía ojotas y estaba vestido con ropa toda hecha con lana de guanaco. Ahí habló el hombrecito y me dijo que él era el Yastay, que él era hijo de la Pachamama, tenía que cuidar que los cazadores avarientos no terminen con las tropas de guanacos. Y me dijo que no vuelva a matar guanacos en cantidad porque me iba a costar muy caro. Y ahí se dio güelta y desapareció, pero alcancí a ver que renguiaba di un pie, y me quedí pensando en el telincho que batié y me quiso atropellar. Seguro que este ibía siu el Yastay. Desde entonces sólo cazo guanacos por necesidad" (Battini, 84).

En la provincia de Buenos Aires

En la provincia de Buenos Aires hasta hace 10.000 años, la especie llegaba a ocupar casi todo el territorio, siendo utilizada por los nativos como una de las principales fuentes de carne, cuero y lana; luego, se supone, debido a los cambios climáticos ocurridos se produjo una retracción hacia el S. y el S.O. de la Provincia (Tonni, Polins, 80) y es allí donde los conocen los españoles y criollos, quienes los citaban en sus cuadernos de viaje como "ovejas monteses que se llaman guanacos" (De Angelis, 1836).

Posteriormente, el crecimiento urbano y rural así como la caza comercial y deportiva llevó a los guanacos a solo pequeñas poblaciones sureñas.

Actualmente, los guanacos bonaerenses no pueden dar carne, ni cueros, ni lana a los pobladores de la Provincia, por que no hay suficientes.

(Declarada especie protegida por la Ley 5786/54, el decreto reglamentario 4477/56 y el art. 311 del Código Rural de la Pcia. de Bs. Aires).

La Provincia de Buenos Aires no puede darse el lujo de perderse un Recurso Natural Renovable y Autóctono.

Lic. Gustavo Tito

Para seguir leyendo

- Battini, E. V. de, *Cuentos y leyendas populares de la Argentina*. Ed. Culturales Arg. S. de C. M. E. y J. . T. VIII. Bs. As. 1984.
- C.E.A. *Fauna argentina. El guanaco* Nº 5, Bs. As., 1983.
- Cajal, J.; Amaya J.. *Estado actual de las investigaciones sobre camélidos en la República Argentina*. M de E y J. Sec. y T. Bs. As. 1985.
- Tonni, E. R. y Politis, G. G.. *La distribución del guanaco (Mammalia Camelidae) en la Provincia de Buenos Aires durante el Pleistoceno tardío y Holoceno. Los factores climáticos como causas de su retracción. Ameghinana*. T. XVII. Nº 1, págs. 53-66. Bs. As., 1980.

Guanaco
(Lama guanicoe)

CLUB DE IDIOMAS

INGLES AMERICANO - FRANCES - ALEMAN - ITALIANO
PORTUGUES - RUSO - CASTELLANO, ETC.
Cursos rápidos: Turismo (3 meses) - Capacitación integral (1 año)
Talleres de práctica permanente - Intercambio Son nativos
PARA SABER Y NO OLVIDAR - Aranceles populares
Auspicia: **Fundación "ALLA EN LANUS"** - **Educación, cultura y servicios para la comunidad**
25 de Mayo 1809 - Tel. 208-2186 - Lanús Oeste - Miércoles y jueves de 19 a 21 hs.

CONSEJO

No compre cachorros de animales silvestres. Después crecen y usted y su familia pagarán las consecuencias.

El Pato Picazo, el del pico colorado

Por fin ha llegado la primavera y las lagunas de **E.C.A.S.** parecen haber recobrado vida. Todos parecen disfrutar de sus aguas más que nunca, en especial **patos y gallaretas** que habitan en ellas. En esta época todos buscan sus parejas como el **pato picazo**. El es un elegante señor vestido de negro, flanqueado con gris y punta en blanco que con su pico colorado en su mejor tono parece invitar a las damas. La vestimenta de éstas es modesta de color pardo oscuro, y parece atraerlos mucho. Sí, en este ambiente tan especial es donde machos y hembras se buscan y encuentran. **Cuando un macho es aceptado por una hembra, ésta** con su pico negruzco azulado de base rosada, **picotea la cabecita del elegido** y luego ambos enfrentados **arreglan su plumaje** y **recorren la zona seleccionando un buen lugar para instalar su nido**. El lugar preferido es **en las orillas o en los cañadones**, protegido por las plantas acuáticas o entre los pastos.

Ambos participan de la construcción del nido y sólo **ella se ocupará de la incubación**, mientras que él le llevará los mejores bocados y la reemplazará de vez en cuando.

Después de **27 días**, ambos miembros se convertirán en padres de unos pequeños polluelos que los seguirán a todas partes. Pero, ¡ojo!... no todos son hermanitos aunque tengan entre sí un gran parecido, puesto que el **pato picazo** *(Netta peposaca)* es objeto frecuente de las fechorías de otros patos, como el **pato de cabeza negra** (*Heteronetta atricapilla*), que no saben hacer nidos y mucho menos cuidar a sus pichones, entonces depositan sus huevos en el nido de alguna hembra distraída que sin duda incubará como a los propios.

Los pequeños al eclosionar visten un plumón pardo oliváceo y amarillo; se alimentarán de lo que sus padres les indiquen y que ellos picotean con dificultad hasta aprender o coordinar sus movimientos. Su plato preferido son las plantas acuáticas, pero si éstas faltan, cualquier cosa es apetitosa para estos patos.

A pesar de tener alas relativamente cortas con respecto al cuerpo, luego de corretear un trecho sobre el agua, se elevarán y una vez en el aire **vuelan muy bien** y a gran velocidad.

Algo curioso: estos patos **en invierno suelen congregarse en grandes bandadas** de hasta cien individuos y a veces son miles, **para emigrar hacia lugares más propicios**.

Sin embargo, los **patos picazo de E.C.A.S**. que hemos estado observando junto a los sirirí (*Dendrocygna viduata*, ver ejemplar ***Prensa Silvestre nº 3***) y otros patos, parecen estar cómodos y bien acompañados, puesto que se ha podido identificar **12 parejas estables** desde aproximadamente el mes de junio. Sólo resta esperar la aparición de los pequeños que aumentarán la población pero aún no hemos encontrado indicios de nidificación siendo esta de octubre a diciembre. De seguir esto así, ya estamos trabajando en un **proyecto de ambientación y construcción de nidos, para que en E.C.A.S. sigan existiendo** esos elegantes y llamativos **patos**, que por cierto Ud. puede identificar fácilmente cuando se acerquen a su vehículo a pedirle alimentos.

Javier E. Roig, Flavia Merlino Bunge, Alberto López

Pato Picazo macho (*Netta peposaca*)

GUIA DE PROFESIONALES

Gustavo M. Tito
Licenciado en Biología
Orientación Zoología
Dirección postal: 25 de Mayo 1809 - (1824) Lanús Oeste
Direc. Particular: 47 nº 1763 depto. 2 (1900) La Plata
Mensajes Tel. (01) 208-2186

Dr. Mauricio Wajnerman
Abogado
51 nº 749 7º B
Tel. 4-3310 - La Plata

Dra. Graciela Olano
Psiquiatría y Psicología Médica
50 nº 780 - La Plata
Tel. 42165 / 243325

Emilio J. Borrás
Escribano
Diagonal 74 nº 1312
Tel. 4-0078 - La Plata

Dr. Omar D. Paoloca
Médico de Niños
58 nº 545 - La Plata
Tels. 41646 - 49573

María del Rosario Martínez
Profesora en Letras
Alumnos primarios
Secundarios - Terciarios
63 nº 444 - La Plata
Tel. 3-2155

David Alfonso Gomez
Profesor de Música
43 nº 1322 1/2
Tel. 213712 - La Plata

Alejandro Wainberg
Sociólogo
Psicodrama
12 e/506 y 507
Tel. 84-2046 - La Plata

Para publicitar en esta GUIA DE PROFESIONALES llamar al Tel. (021) 3-2155

El ECAS en nuestra emisora. Escuche nuestros microprogramas

1º de Mayo 1847
Tels. 2502600 y (021) 32389
(1878) Quilmes

Conociendo nuestra fauna

El aguará guazú

El Aguará-Guazú (en guaraní zorro grande), es un carnívoro americano perteneciente a la familia de los canidos. Tiene una longitud de 1,25 mts. y una alzada máxima de 75 cm.. Habita las provincias de Corrientes y Misiones, y también el norte de Uruguay y el Paraguay.

No posee un olfato tan agudo como el del perro, pero sí una poderosa vista, que le resulta muy útil para movilizarse de noche. Por su natural timidez nunca presenta pelea, y cuando un animal feroz (puma, jaguar, etc.) le disputa la presa huye rápidamente.

El aguará tiene largas y resistentes patas que le permiten desarrollar una velocidad de hasta 70 kilómetros por hora. Así, puede alcanzar a los animales más ligeros con suma facilidad. Su alimento preferido lo constituyen roedores y patos.

Por su hocico aguzado y sus largas orejas, se parece a un lobo europeo y también al galgo ruso. Cuando llega a adulto su pelaje adquiere el color definitivo, castaño rojizo con reflejos de tono canela, siendo más claro en la parte ventral. Sus patas, en especial las traseras, son negras y largas, y su cola mide 30 cm.. También se lo llama **lobo de crin**, por sus largos y eréctiles pelos sobre la nuca y parte del lomo.

En primavera, época de celo, deambula por las noches emitiendo aullidos en busca de una compañera. Una vez que ésta acude al llamado, la corteja hasta conquistarla. Los cachorros nacen entre los matorrales y tienen el pelaje negro con manchas blancas.

El aguará-guazú está en vías de extinción. Se estima que existen hoy apenas 1500 ejemplares, los que habitan un área de 650.000 kilómetros cuadrados.

Claudia Durquet - Guía

Estamos creciendo

¿Quién es **Rosita**? Nuestro piche protagónico llegó hace tiempo de los pagos sureños y fue adoptado por una maestra de la Escuela 14 de Ezpeleta. Pero a pesar de ser criada con mucho amor, Rosita quiso seguir viaje en busca de un hogar definitivo. Así fue que, en la Estación la recibimos con gran entusiasmo.

Ustedes se preguntarán cómo es Rosita. Es un mamífero perteneciente a la "familia" de los edentados; habita desde la Pampa hasta el Estrecho de Magallanes. Su cuerpo, protegido por placas óseas y pelos largos; su color es pardo oscuro. Las patas presentan uñas largas y rectas, adaptadas para **excavar**, esto le permite construir la **madriguera** donde vive en la naturaleza. Su alimentación es omnívora (come toda tipo de frutas, carnes y vegetales) y es el único capaz de hibernar temporalmente..

Aunque les resulte extraño es pariente del oso hormiguero y el perezoso.

Debido al exigente hábitat que este animalito necesita, en la Estación estamos diseñando un recinto especial.

Mientras tanto, "Rosi" duerme casi todo el día, a veces deja que nos acerquemos y le hagamos unos mimos, enseguida con pasos cortitos y rápidos se dirige a un rincón del cubil.

Un animalito pacífico, gracioso, con espíritu aventurero, pronto podrán disfrutar de su compañía.

Prof. Marisa Sánchez

Piche patagónico (*Zaedyus pichiy*) alias "Rosita"

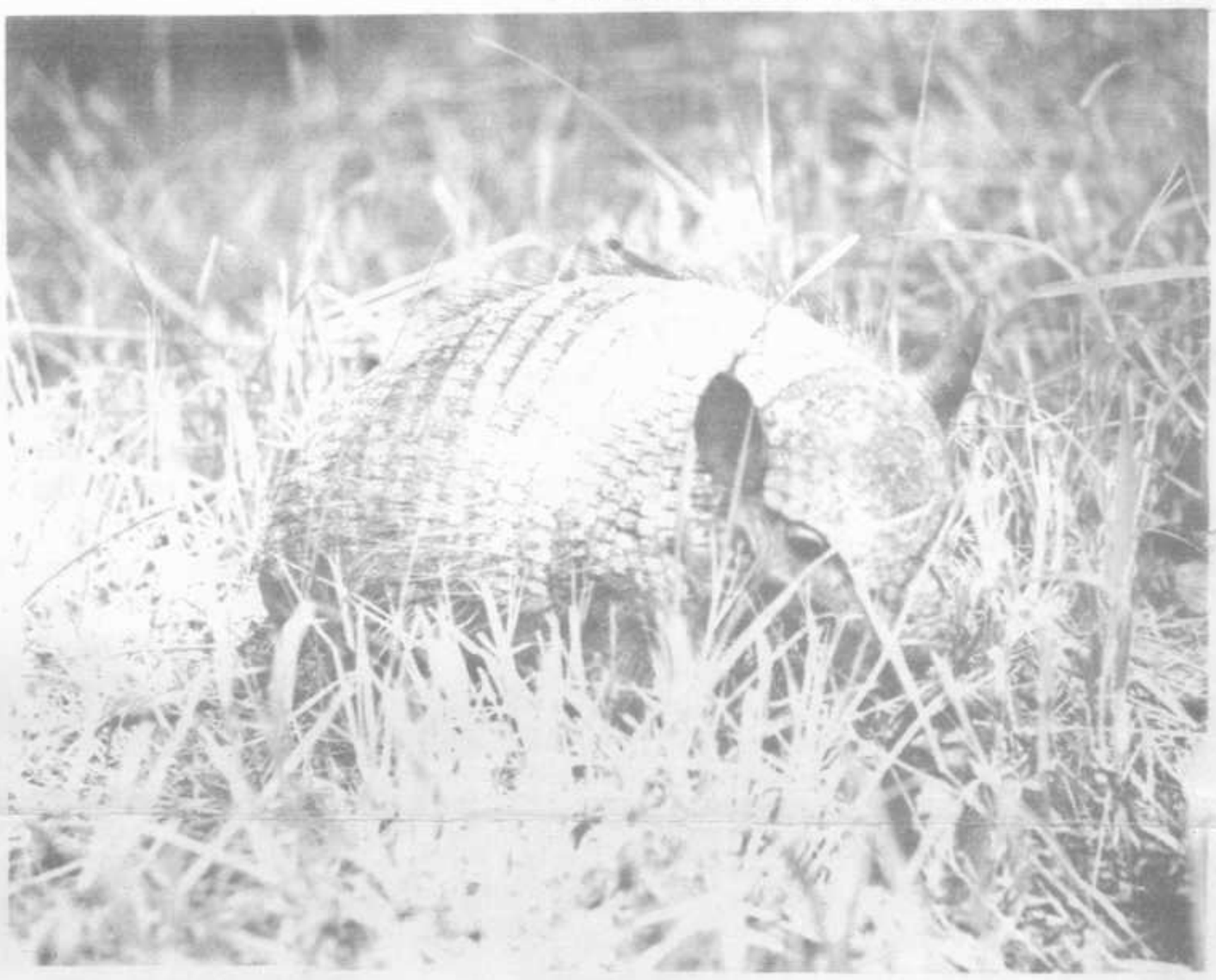

Los integrantes de Prensa Silvestre saludamos a todos nuestros lectores y anunciantes que con su aporte han colaborado para que este proyecto sea posible.

Feliz 1993

Los esperamos en enero

Prensa SILVESTRE

Fe de erratas

En el nº4, cometimos algunos errores que esperamos subsanar por intermedio de estas líneas: En la nota ***"Los muchachos de la cuadrilla"*** el nombre correcto del capataz es **Angel Buze.**

En ***"Animales con carta de ciudadanía"*** cuya fuente bibliográfica fue la revista *Fauna argentina* del Centro Editor de América Latina, la distribución correcta del antílope de la India (*Antilope cervicapra*) es Asia Meridional (India) y la del ciervo colorado (*Cervus elaphus*) son las zonas del sur, centro y norte de Europa (hasta el paralelo 65º), en las Is.Británicas en Asia Menor y el norte de Persia.

Peinados Pablo

Sallarés 20
Florencio Varela

Tiracontirita

Lencería - Mercería
Balcarce y 3 • City Bell

ESTACION DE SERVICIO AUTORIZADA

GOMERIA • HIELO
Visa - Carta Franca - Argencard - Mastercard
de Diaz y Guarchioni
Cno. Gral. Belgrano Km. 36 • Parque Pereyra

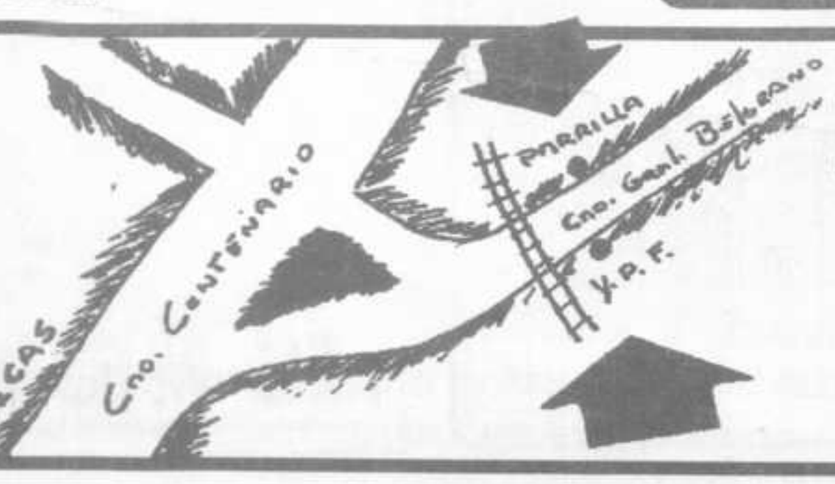

Parrilla La Cabaña

Parrillada - Lechón
Chivito al asador

Cno. Gral. Belgrano Km. 36

Los estados son y deben ser los mejores protectores de su fauna

Así reza la **Convención sobre Comercio Internacional de Especies Amenazadas (CITES)**, convención en la que participan gran parte de los países, entre ellos la Argentina.

Sus principios fundamentales se reflejan en una **minuciosa categorización de las especies de animales y plantas en apéndices de acuerdo con la situación de amenaza en la que se encuentran** sometidas sus poblaciones silvestres.

Según CITES (Apéndice I) se encuentran en peligro de extinción, el **jaguar**, el **guacamayo colorado** y el **azul y oro**, entre otros, y su comercio se autorizará sólo bajo circunstancias excepcionales.

En el Apéndice II están las especies que sin encontrarse necesariamente en peligro de extinción podrían llegar a esa situación si no se toman medidas urgentes.

En esa categoría se encuentran entre otros: **zorro de monte, zorro pampeano, zorro patagónico, cisne coscoroba, tucán, guanaco, cardenal, cardenilla, ñandú**.

En E.C.A.S. usted verá estos animales, señálelos a sus hijos; coméntele que en Argentina y todos los países adheridos a la convención (CITES) se prohibe su comercio o explotación y que deben ser protegidas para que los nietos de ellos los sigan viendo.

Lic. Gustavo Tito

Papagayo Azul y Oro ***(Ara ararauna)***

Convocatoria

Prensa Silvestre abre sus páginas a todas aquellas personas y/o instituciones que quieran publicar sus inquietudes en lo referente a tareas de investigación, educativas y de gestión para salvar de la extinción a numerosas especies de nuestra Fauna Silvestre.
Enviar correspondencia a 63 nº 444 (máximo una hoja mecanografiada), indicando nombre, dirección, documento e institución que representa

MUNICIPALIDAD DE BERAZATEGUI

Nuestro distrito le da la bienvenida y le recuerda las prevenciones necesarias para enfrentar el

COLERA

AGUA: Para tomar y lavar frutas y verduras: agregue dos gotas de lavandina por litro. Para limpiar: Un pocillo de lavandina cada 10 litros.

LIMPIE BAÑOS Y LETRINAS UTILIZANDO AGUA CON LAVANDINA.

NO ACUMULE PAPELES HIGIENICOS USADOS, NI BASURA.

NO HAGA BASURALES EN SU BARRIO.

COMIDAS: Consúmalas cocidas y calientes

ANTE CUALQUIER DUDA O SINTOMA CONCURRA A LA UNIDAD SANITARIA MAS CERCANA A SU CASA.
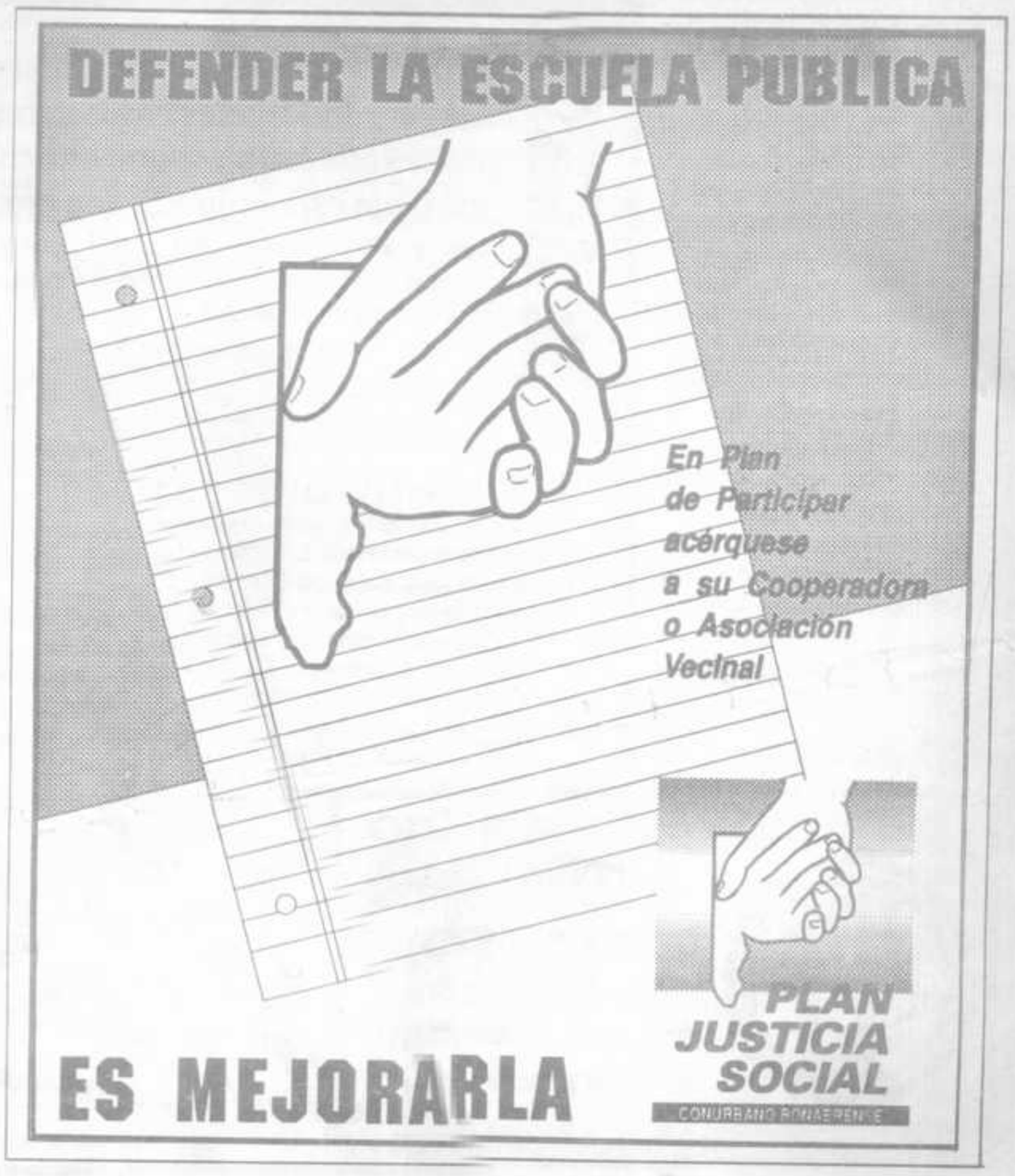
Dr. Juan José Mussi
Intendente de Berazategui